



# Grensverleggend

Collegeprogramma Gemeente Druten  
2014 – 2018



Eén robuuste  
gemeente tussen de  
rivieren

Zelfredzame  
samenleving met  
minder regels



Innovatieve en  
creatieve  
oplossingen



Gemeente(t)huis



## Veranderingen samenleving

Onze samenleving is veranderlijker dan ooit tevoren. Kansrijk en vol uitdagingen voor mensen en organisaties die zich kunnen en willen aanpassen aan de nieuwe omstandigheden, bedreigend en zorgwekkend voor hen die deze ontwikkelingen niet bij kunnen benen.

## Veranderingen gemeente

De gemeente verandert. Zo worden we de komende jaren met z'n allen 'grijzer', groeit ons inwonertal nog maar beperkt en worden de gevolgen van de digitalisering letterlijk op iedere straathoek zichtbaar.

## Inleiding



## Grenzen verleggen

Wij gaan er vanuit dat de problemen van morgen niet kunnen worden opgelost met de instrumenten van gisteren. In dit programma beschrijven wij hoe wij samen met onze gemeenteraad de komende vier jaar grenzen willen verleggen: op zoek naar nieuwe wegen om het goede te behouden.

## Zelfredzame samenleving

Doorgaan met het stimuleren van een zelfredzame Drutense samenleving, waarbij initiatieven niet langer of minder afhankelijk zijn van gemeentelijke bemoeienis. Minder regels en een meedenkende houding.

## Robuuste gemeente vormen tussen rivieren

In de letterlijke betekenis houdt grensverleggend voor ons in dat wij bereid zijn met onze buurgemeenten in het Land van Maas en Waal in gesprek te gaan over een robuuste gemeente tussen de rivieren.

## Innovatief en creatief

Inhoudelijk verleggen wij in toenemende mate grenzen door gebaande paden te verlaten en te zoeken naar innovatieve en creatieve oplossingen voor uitdagingen die zich aandienen. Wij zijn daarbij bereid om te experimenteren, zelfs met de wetenschap dat niet ieder experiment een succes zal zijn.

## Gemeente(t)huis

Ons gemeentebestuur en onze medewerkers manifesteren zich bij mensen thuis, in bedrijven, wijken en dorpen. Het gemeentehuis vormen wij om tot een plaats waar ook andere diensten voor inwoners aanwezig zijn.

# 1

## Samenwerking in en met de regio

## Burger en bestuur

## Grenzen verleggen

Grenzen verleggen is ook de geografische grenzen van de gemeente ter discussie stellen. Wij vinden op termijn één gemeente in het land van Maas en Waal de beste oplossing om toekomstbestendig te zijn. Niet alleen vanuit democratisch oogpunt, maar ook voor wat betreft de beheersbaarheid van kosten is deze opschaling gewenst.

## Visie delen

Nog voor het einde van 2014 delen wij deze visie met onze buurgemeenten.



## Toename aantal taken

De komende jaren neemt het aantal gemeentelijke taken toe vooral op het sociale domein. Het vraagt veel van het bestuur en medewerkers om hierin een regisserende functie te vervullen. Alleen een robuuste gemeente kan de kwaliteit van de directe dienstverlening aan inwoners, bedrijven en instellingen helder en effectief garanderen.



## Samenwerking

Zolang er nog sprake is van een zelfstandige gemeente Druten kiezen wij voor regionale samenwerking met partners in het Rijk van Nijmegen. Zo bouwen wij voort op de keuzes die we in de vorige collegeperiode maakten om de taken van Jeugdzorg, AWBZ, het Werkbedrijf en de ICT-hardware onder te brengen in de Modulaire Gemeenschappelijke Regeling (MGR).



## Uitgangspunten samenwerking

- Wat lokaal kan, moet lokaal.
- Samenwerking mag niet meer kosten dan reguliere budgetten toestaan.
- Vermindering van kwetsbaarheid en kosten en het vergroten van de kwaliteit en de kansen voor medewerkers zijn voor ons leidend (4 K's).
- Waar het mogelijk is, heeft samenwerking met Beuningen, Wijchen en West Maas en Waal de voorkeur.
- Blijvende aandacht voor de dienstverlening aan onze burgers.

# 2





## Burger en bestuur

### Bereikbaar

Een optimale dienstverlening naar onze inwoners houdt in dat wij zoveel mogelijk bereikbaar zijn.

## Dienstverlening

# 3

### Servicenormen

De website, social media en de medewerkers van onze gemeentewinkel zijn tegen vooraf bekende servicenormen onze burgers, bedrijven en instellingen van dienst. We meten de inzet van ons personeel nauwkeurig en bepalen de gewenste ambtelijke capaciteit in relatie tot het gewenste ambitieniveau.



## Veilige digitalisering

Veilige digitalisering is een randvoorwaarde voor verbetering van de dienstverlening. Ons informatiebeveiligingsbeleid is geborgd in de organisatie en voldoet aan de landelijke richtlijnen.

### Huisvesting

Omdat de tijdelijke huisvesting in deze collegeperiode verdwijnt, gaan we de fysieke ruimte binnen het gemeentehuis efficiënter inrichten. Mocht daardoor nog meer ruimte beschikbaar komen, dan huisvesten we aan onze gemeente gerelateerde organisaties binnen het gemeentehuis.



### Minder regels

Wij blijven dereguleren. Door duidelijke spelregels te formuleren kunnen we het aantal vergunningen verminderen. Bij goed gedrag geven wij bij jaarlijks terugkerende activiteiten toestemming voor vijf jaar.

## Vitale samenleving

In een vitale samenleving kunnen inwoners, bedrijven en verenigingen problemen beter en goedkoper oplossen dan de overheid. Onze dienstverlening is dan ook gericht op het ondersteunen van de samenleving.

## Burger en bestuur

## Vitaal DruTen

# 4



## Wat doen wij daarvoor?

- Evaluatie van de werkwijze en openingstijden gemeentewinkel (2015).
- Toetreden tot de Stadsregio (2015).
- Onderzoek naar thuisbezorgen documenten.
- Handhaving van de papieren gemeentegids (2015, 2016).
- Formuleren werkwijze en taken van de wijkwethouders (2014).
- Verkorten doorlooptijden omgevingsvergunning.

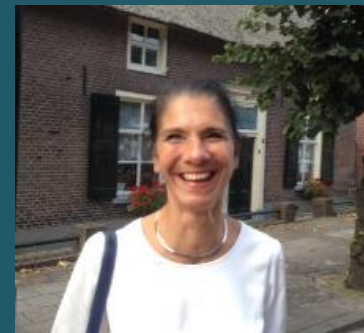

## Wijk- en dorpsgericht werken

Wij durven 'los te laten' door zaken en verantwoordelijkheden uit handen te geven. In toenemende mate gaan wij wijk- en dorpsgericht werken.



## Kindergemeenteraad

Om kinderen en scholen meer te betrekken bij het werk van de gemeente organiseren wij een kindergemeenteraad.

Veiligheid



Grenzen stellen



5

### Grenzen stellen

De vrijheid van de één eindigt waar die van de ander begint. Agressie, snelheidsovertredingen en vervuiling van de woonomgeving tolereren wij niet. Daarvoor zetten wij meer mensen in. Bij overlast treden wij samen met de politie handhavend op. Dat geldt ook voor agressie en geweld tegen medewerkers met een publieke taak.



### Actief bijdragen aan veiligheid omgeving

Door parkmanagement, buurtpreventie en buurtbemiddeling dragen inwoners en bedrijven zelf actief bij aan de veiligheid van de eigen omgeving. De wijkagenten nieuwe stijl en onze leefbaarheidsurveillanten hebben hier een ondersteunende rol.

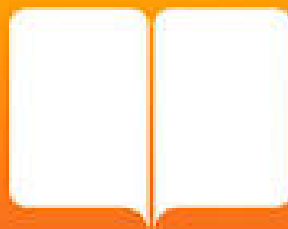

### Wat doen wij daarvoor?

- Deelname aan het project Veilige Publieke Taak Gelderland Zuid.
- Onze APV voorbereiden op de flexibele inzet van cameratoezicht.
- In het kader van de Participatiewet mensen opleiden tot straatcoach ter ondersteuning van de leefbaarheidsurveillanten.
- Meer en flexibel inzetten van handhavers.





## Openbare ruimte en infrastructuur

### Openbare ruimte

Wij staan voor een openbare ruimte waar het goed is te leven, te verkeren en te recreëren. Wij brengen onze wegen en het openbare groen letterlijk in beeld en bepalen welke vorm, hoeveelheid en kwaliteitsniveau wenselijk is. Daarop baseren wij ons beheer en onderhoud. Achterstallig onderhoud en onveilige situaties proberen wij zo veel mogelijk te vermijden. In toenemende mate stemmen we het onderhoud ook af op de risico's die ontstaan bij uitstel. Zo is er bijvoorbeeld een grotere noodzaak tot vervanging bij een riool onder de openbare weg dan onder een grasveld.



### Zelf openbare ruimte aanpakken

Wij nodigen inwoners uit om hun wensen in de openbare ruimte zelf aan te pakken. Wij stellen daarvoor spelregels en middelen te beschikking. Per gebied maken we afspraken met woningeigenaren en gebruikers.

### Bijen en biobeheer

Bij het maaien en inrichten van bermen en gazons houden wij rekening met bijen en biobeheer.

### Stimulans tot meer bewegen

Een uitdagende openbare ruimte is een stimulans tot meer bewegen. De klassieke speeltuintjes gaan in overleg met bewoners plaats maken voor bewegingstuinen (bootcamp) voor jong en oud.



### Wat doen wij daarvoor?

- Extensief maaibeheer dat rekening houdt met bijen.
- Onderzoeken of het aanpassen van de voorrangsregels tot veiligere rotondes leidt.
- Overdragen van het beheer en onderhoud van het Drutens Bosje aan vrijwilligers.



# 6

## Infrastructuur



## Openbare ruimte en infrastructuur



### Aanpak projecten

(wanneer er financiële ruimte is in de begroting)

- Aanpak sluisverkeer Molenhoek Horsen.
- Verkeersveiligheid, verfraaiing, parkeermogelijkheid de Rijdt Horsen.
- Verkeerssituatie ter hoogte van Albert Heijn, vooral voor fietsers (schoolroute) Scharenburg, Druten-Zuid.
- Verkeersveiligheid op ontsluitingswegen Vriezeweg in Deest en Van Mekerstraat in Puiflijk.
- Renoveren /herstructureren fietspad Koningstraat tussen Afferden en Druten.
- Fiets-/voetpad Klapstraat tussen Koningstraat en Van Heemstraweg in Afferden.
- Frequent belopen wandel- en looproutes actualiseren en waar nodig aanpassen door bijvoorbeeld trottoirverlaging en/of -verbreding bij oversteekplaatsen.
- Nieuw fietspad noordelijk deel Kerkstraat.

### Geen grote investeringen

Onze begroting staat deze collegeperiode geen grote investeringen toe. Toch zetten wij ons in om een aantal knelpunten aan te pakken als zich financiële middelen of financiële meevallers aandienen.

### Prioriteit aanpak knelpunten

We hanteren deze volgorde:

1. Voetganger- en rolstoelvriendelijk maken Hogestraat (sobere variant)
2. Nieuwe ontsluitingsweg Hoekgraaf Deest
3. Vervanging verharding deel van de Noordzuid

# 7





## Economie en toerisme

## Industrie

Stimuleren van werkgelegenheid in Druten en de regio is van het grootste belang. Wij zetten ons in voor een zo gunstig mogelijk vestigingsklimaat voor bestaande en nieuwe bedrijven. Hoge prioriteit gaat uit naar de verkoop van industrieterrein Westerhout-Zuid.



## Economie

## Detailhandel

De Hogestraat en de Markt zijn voor ons vestigingsplaatsen voor winkels. Concentratie biedt kansen om het centrum van 'runshopping' naar 'funshopping' om te vormen. Samen met de ondernemers in het centrum verbeteren wij de uitstraling van het winkelgebied.



Een ondernemingsfonds dat op voldoende draagvlak van ondernemers kan rekenen levert daaraan een positieve bijdrage.

# 8

## Wat doen wij daarvoor?

- Periodieke rapportage aan raad over effecten Logistieke Hotspot Rivierenland.
- Tijdelijke herbestemming leegstaande (winkel-) panden mogelijk maken.
- Actieprogramma ondernemen en recreëren opstellen.
- Bestaand beleid landschapsontwikkelingsplan voortzetten.



## Toerisme

## Economie en toerisme



### Toeristische kansen Veerдам

De komende jaren wordt de aantrekkelijkheid van onze gemeente versterkt door de uitvoering van het project Ruimte voor de Rivier. De Veerдам biedt na het vertrek van het bunkerschip uitstekende toeristische kansen. Wij zien deze locatie als een knooppunt voor bezoekers die per boot of fiets onze gemeente aandoen en bijvoorbeeld als een verblijfplaats voor campers. De herontwikkeling van de haven versterkt de potentie van het gebied. Hier moet een optimale infrastructuur voor fiets- en wandelactiviteiten naadloos op aansluiten.



### Toeristen verleiden centrum te bezoeken

We verleiden toeristen om na een rondje dijk onze horeca en winkels te bezoeken.



# 9





## Scholing en vorming

### Pilotproject vervoer

Om ongewenst en onnodig vervoer van leerlingen door de regio te voorkomen, onderzoeken wij samen met de onderwijsinstellingen hoe wij zoveel mogelijk 'cluster 3 en 4 kinderen' onderwijs in de gemeente Druten kunnen laten volgen. Wij stimuleren het zelfstandig reizen door leerlingen in het speciaal onderwijs.



### Grote verscheidenheid aan onderwijs

Druten kent een grote verscheidenheid aan onderwijsvoorzieningen. Voor elke leerling is onderwijs aanwezig toegesneden op zijn behoefte en mogelijkheden.

### Wat doen wij daarvoor?

Een pilotproject starten waarbij de kinderen worden begeleid door volwassenen die daarvoor een re-integratieopleiding van ons krijgen.

### Passend Onderwijs

Passend Onderwijs zorgt ervoor dat grenzen tussen speciaal en regulier basis- en voortgezet onderwijs vervagen. Kinderen met een 'rugzakje' krijgen zo veel mogelijk een plaats in het regulier onderwijs. Ons college juicht deze ontwikkeling toe en let samen met de scholen nauwgezet op de gevolgen van deze veranderingen.

### Interesse techniek vergroten

Goed geschoold technisch personeel is voor een groot aantal bedrijven in Druten van belang. Door de interesse al in het primair onderwijs te vergroten (technieklokken, techniekdagen) en die lijn door te trekken naar het voortgezet onderwijs, voorkomen we dat leerlingen verloren raken voor de techniek.

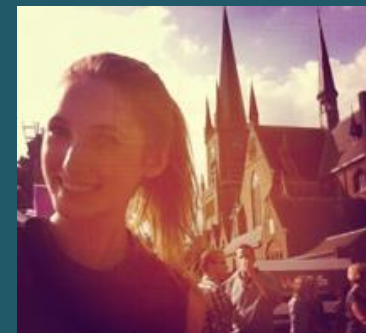

### Wat doen wij daarvoor?

- Ondersteunen van initiatieven die aandacht vragen voor het technisch onderwijs.
- Met het Pax Christi College en lokale ondernemers onderzoeken of er in onze gemeente een vorm van MBO-onderwijs kan worden verzorgd.
- Onderzoek naar condities om leerlingen een plaats te kunnen geven in het in Druten aanwezig speciaal onderwijs.

# 10

### Rol MBO-onderwijs

Van regionale MBO-onderwijsinstellingen verwachten wij dat zij bereid zijn een actieve rol in onze gemeente te vervullen.

## Welzijn en cultuur

### Stimuleren sport en cultuur

Een gezonde samenleving begint met een gezonde jeugd. Wij ondersteunen initiatieven die het sporten of cultureel in verenigingsverband actief zijn bevorderen. Hierdoor verbetert de fysieke gezondheid en versterkt het saamhorigheidsgevoel in de kernen. Het subsidiebeleid, de snuffelpas en combinatiefunctionaris blijven in stand.

### Openstelling Place2Be uitbreiden

We breiden, als experiment, de openstelling van het jongerencentrum Place2Be uit. Zo maken we het voor jeugdigen mogelijk om elkaar te ontmoeten in een veilige omgeving.

### Ontmoedigen gebruik alcohol en drugs

Samen met de gemeenten in de regio Nijmegen dragen we actief bij aan het ontmoedigen van het gebruik van drugs en het gebruik van alcohol door minderjarigen.

# 11

### Wat doen wij daarvoor?

- De openstelling van Place2Be gedurende acht maanden uitbreiden van twee naar vijf avonden per week.
- In 2015 helderheid over de herstructurering van de Gelenberg en de gevolgen daarvan.



### Herstructurering De Gelenberg

Zwembad De Gelenberg heeft een belangrijke functie in onze waterrijke omgeving. Het geeft daarnaast meerwaarde aan de woonomgeving. Door te blijven letten op de beheersbaarheid van de kosten denken wij deze voorziening in stand te kunnen houden. Het zwembad maakt net als sporthal De Heuvel deel uit van de herstructurering van sportcomplex de Gelenberg. Uiterlijk in 2015 dient er vanuit het burgerinitiatief een definitief besluit te liggen. Als dat niet het geval is, maken wij plannen om de sporthal te renoveren.

### Bouw MFA Druten-Zuid

De bouw van het MFA Druten-Zuid wordt voorzien halverwege 2015. Als de noodzaak zich voordoet, verbouwen we de klaslokalen op termijn tot appartementen.





Werk, zorg en  
inkomen



### Inwoners aan baan helpen

Samenleven doe je niet alleen. Het hebben van een betaalde baan geeft volwassenen de grootste kans op ontplooiing en ontmoeting. Wij zetten ons maximaal in om inwoners die ondersteuning nodig hebben te helpen bij het vinden van een baan.



### Regionaal werkbedrijf

Vanaf 1 januari 2015 maakt onze gemeente deel uit van het regionale Werkbedrijf. Daarin gaan wij door met de bestaande re-integratieprojecten Zorgbrigade en Zwerfafval. We voegen daar nieuwe projecten aan toe die elders in dit collegeprogramma een plek krijgen.

Lukt het niet om een betaalde baan te vinden, dan zorgen wij voor ondersteuning bij het vinden van vrijwilligerswerk of dagbesteding.

### Druuten.zoektcollega.nl

Wij gaan verder met het succesvol inzetten van de gemeentelijke communicatie in het project [druuten.zoektcollega.nl](http://druuten.zoektcollega.nl)



12





## Werk, zorg en inkomen

## Jeugdzorg en AWBZ

De vormgeving van de functies Jeugdzorg en AWBZ die vanaf 2015 onderdeel uitmaken van de WMO, vindt plaats op basis van de regionale notitie 'Kracht door verbinding' en de lokale nota 'Lokale Toegang'. Met dit beleid kunnen wij de lokale zorg en ondersteuning slim en goed organiseren. Kern van de uitvoeringspraktijk is dat medewerkers van het sociaal team bij de inwoners thuis het 'keukentafelgesprek' voeren. In die gesprekken doen wij een beroep op wat iemand zelf kan, daarna zetten we de beschikbare collectieve voorzieningen in. Als het echt noodzakelijk is, bieden we professionele hulp.



## Sterke welzijnsinstelling

Een sterke welzijnsinstelling, geworteld in de Drutense gemeenschap, is van grote meerwaarde bij de veranderingen in de zorg. Wij juichen het toe als Stichting Voormekaar samenwerking zoekt met welzijnsinstellingen in Wijchen en Beuningen.

## Zo lang mogelijk zelfstandig wonen

Wij vinden het belangrijk dat inwoners die zorg nodig hebben, zolang mogelijk in hun eigen woning of vertrouwde woonomgeving kunnen blijven wonen. Wij stellen onze medewerkers in staat om snel te kunnen beslissen over woningaanpassingen of het plaatsen van een woonunit, als dit daaraan bijdraagt.

## Dienstverlening op maat

Hoewel onze inwoners in toenemende mate gebruik maken van het internet en wij dit graag stimuleren, bieden wij onze senioren ook de mogelijkheid van een persoonlijk gesprek.



# 13

## Vraag inwoner centraal

Omdat we minder geld van het rijk krijgen voor huishoudelijke verzorging, verleggen we onze koers. Niet langer is het aantal uren leidend, maar de vraag waar onze inwoner het best mee is geholpen.

## Wat doen wij daarvoor?

- We willen niet bezuinigen op regelingen voor minima.
- We gaan verder met het ontwikkelen van het project 'Langer Zelfstandig Wonen in Druten'.



Gezondheid en milieu



### Duurzaam Druuten

Wij willen op een praktische wijze bijdragen aan een Duurzaam Druuten. Wij gaan daarom door met ons vooruitstrevende afvalbeleid. Wij stimuleren het gebruik van duurzame energie. Wij stoppen met het gebruik van chemische bestrijdingsmiddelen voor het verwijderen van onkruid.

14

### Nieuwe medische functies Kerkeland

De aanwezigheid van de polikliniek CWZ biedt kansen voor medische functies op de locatie Kerkeland. We nemen het initiatief om hierover met het CWZ en andere zorgaanbieders in gesprek te gaan.



### Wat doen wij daarvoor?

- Ook in Puiflijk en Horssen gaan wij 'omgekeerd afval inzamelen'.
- Wij onderzoeken of in Druuten 'omgekeerd afval inzamelen' haalbaar is.
- Vanaf 1 januari 2015 gebruiken we geen chemische middelen meer voor het bestrijden van onkruid.
- Minder maar duidelijkere regels voor hondenbezitters waardoor de overlast afneemt.
- Wij onderzoeken of het mogelijk is een huisartsenpost te vestigen op Kerkeland.





## Wonen en bouwen

### Woonvoorzieningen starters en senioren

Wij bevorderen vooral goede woonvoorzieningen voor starters en senioren. Dit om starters de ruimte te geven op eigen benen te staan en senioren de mogelijkheid te bieden dit zo lang mogelijk vol te houden. Mensen krijgen zo betere mogelijkheden om de regie over hun leven in eigen hand te houden.



### Woningbouw in alle kernen

In alle kernen staan wij woningbouw toe op basis van de uitgangspunten in de nota Faseren en Doseren. Waar mogelijk en passend stimuleren wij lintbebouwing in passende architectuur in de kerkdorpen.



### Actuele regionale woningbehoefte

Bij het opstellen van bestemmingsplannen houden wij rekening met de (Rijks-) ladder voor duurzame verstedelijking; er moet sprake zijn van een actuele regionale woningbehoefte, die binnen bestaand stedelijk gebied wordt ingevuld (inbreiding boven uitbreiding).

# 15

### Wat doen wij daarvoor?

- Bouwen in Horsen mogelijk maken door mee te werken aan wijziging bestemmingsplan.
- Afronden wijkontwikkeling Druten-West mogelijk maken door wijziging bestemmingsplan.
- Woningsplitsing/- aanpassing voor mantelzorgers makkelijker maken.
- Omgevingsvergunningen zo snel mogelijk verlenen. Goede voorbeelden uit de regio hier toepassen.





## Beperking belastingheffing

Onze financiële huishouding baseren wij op drie fundamenteën. Allereerst vinden wij dat op een aantal terreinen keuzes beter en efficiënter gemaakt kunnen worden door burgers, bedrijven en instellingen dan door de (gemeentelijke) overheid. Onze belastingheffing blijft beperkt tot het strikt noodzakelijke niveau om inwoners in staat te stellen zelf deze keuzes te maken.

## Algemene inkomsten en uitgaven



## Wat doen wij daarvoor?

- De gemeentelijke lasten stijgen alleen met het inflatiepercentage. Bij grote investeringen die niet passen binnen de huidige begroting is beperkte lastenstijging mogelijk.
- Ook externe partners dragen een deel van de bezuinigingen.
- De maatschappelijke compensatie van Nederzand B.V. gebruiken we voor maximaal € 300.000 voor het dorps huis in Deest.
- Voor kleinschalige niet-commerciële evenementen vragen we geen leges.
- Wij hechten niet aan het bezit van gemeentelijk vastgoed.



## Sobere en efficiënte bedrijfsvoering

Waar wij rijksbeleid of activiteiten, die alleen collectief kunnen worden aangepakt, uitvoeren, hebben onze inwoners recht op een sobere en efficiënte bedrijfsvoering. Door een transparante verslaglegging maken wij duidelijk dat wij dit ook daadwerkelijk doen.



## Gemeentelijke kosten in rekening brengen

Als wij kosten maken voor gemeentelijke diensten waarvan één of meerdere inwoners daadwerkelijk profiteren, brengen wij deze kosten bij hen in rekening.

# 16



**Financiële gevolgen begroting****2015****2016****2017****2018**

Handhaven fysieke gemeentegids

€ 10.000,00

€ 10.000,00

€ 10.000,00

€ 10.000,00

Wijkwethouders

€ 2.500,00

€ 2.500,00

€ 2.500,00

€ 2.500,00

Maatschappelijke compensatie dorps huis Deest

€ 300.000,00

€ 300.000,00

€ 300.000,00

€ 300.000,00

Continuëren Landschapsontwikkelingsplan

€ 10.000,00

€ 10.000,00

€ 10.000,00

€ 10.000,00

Uitbreiding inzet handhavers

€ 20.000,00

€ 20.000,00

€ 20.000,00

€ 20.000,00

Opstellen actieprogramma ondernemen en recreëren

€ 20.000,00

€ 20.000,00

€ 20.000,00

€ 20.000,00

Combinatiefunctionaris

€ 21.000,00

€ 21.000,00

€ 21.000,00

€ 21.000,00

Verbetering Hogestraat, sobere variant

€ 250.000,00

€ 250.000,00

€ 250.000,00

€ 250.000,00

Uitbreiding openstelling jongerencentrum Place2Be

€ 20.000,00

€ 20.000,00

€ 20.000,00

€ 20.000,00

Vervanging verharding deel van de Noordzuid

€ 150.000,00

€ 150.000,00

€ 150.000,00

€ 150.000,00

Alternatief voor bestrijdingsmiddelen

€ 10.000,00

€ 10.000,00

€ 10.000,00

€ 10.000,00